

La búsqueda de la energía hidroeléctrica

Las raíces de Unión Eléctrica Madrileña

La competencia en el mercado eléctrico de Madrid orientó a las antiguas compañías hacia la necesidad estratégica de reconvertirse y buscar nuevos suministros de electricidad, más económicos y de mayor calado. Los propietarios de saltos de agua representaron un papel relevante en el nuevo escenario.

Por Pedro-A. Fábregas ■ Fotografías: Archivo Histórico Fundación Gas Natural Fenosa



El 10 de febrero de 1912 se constituyó en Madrid la sociedad Unión Eléctrica Madrileña, que iniciaba así un largo recorrido histórico tanto en generación, con la utilización de las más diversas tecnologías, como en distribución eléctrica. La puesta en marcha de la primera central nuclear en España en 1968, la fusión por absorción

de Fenosa, el decidido proceso de internacionalización, y la construcción de una relevante cadena de gas serán otros hitos del camino, hasta su fusión con Gas Natural en el año 2009, dando lugar a Gas Natural Fenosa.

Cuando aparece la nueva sociedad, en Madrid había una importante competencia entre diferentes sociedades eléctricas de dimensiones y potencias muy distintas, pero que con su actividad

habían producido una importante reducción de los precios en el mercado, lo que impulsaba a la búsqueda de suministros de hidroelectricidad por sus costes mucho más bajos y su capacidad de producción prácticamente ilimitada, en un período que aún estaba dominado por las centrales locales de carbón, o en su caso de gas, de poca dimensión y elevados costes.

Tres grupos relacionados. Los creadores de Unión Eléctrica Madrileña fueron la Compañía General Madrileña de Electricidad, la Sociedad de Gasificación Industrial y los propietarios del salto de Bolarque en Guadalajara.

La Compañía General Madrileña de Electricidad fue creada en 1889 por la Compañía Madrileña de Alumbrado y Calefacción por Gas, controlada por el grupo francés Pereire y por la A.E.G. alemana dirigida por Emil Rathenau. En su constitución coincidió el interés de la compañía del gas de introducirse en el sector eléctrico, con el de un gran fabricante de material eléctrico para promocionar nuevas actividades en el sector que le permitiesen colocar sus equipamientos. Después, la A.E.G. abandonó la sociedad, quedando el 100% del capital en manos de la compañía del gas de Madrid, produciendo electricidad desde las centrales Norte y Mazarredo, con 200 km de redes y administrando desde 1908 los activos de The Electricity Supply Co. for Spain Ltd. en Madrid.

La Sociedad de Gasificación Industrial fue creada en 1902 por la familia Urquijo para producir electricidad con motores de gas en las instalaciones del Cerro de la Plata de Madrid; disponía de un relevante Consejo de Administración con importantes personajes políticos como Eduardo Dato o Manuel Allendesalazar.

Los últimos intervinientes eran los propietarios del salto de Bolarque, deseado por todos en aquellos momentos y que había inaugurado Alfonso XIII en 1910. La gestación del salto había sido laboriosa, debiendo buscar sus inicios en la defunción de la duquesa de Pastrana en 1892, en cuyo testamento instituyó como heredero al jesuita Juan Ron Álvarez,

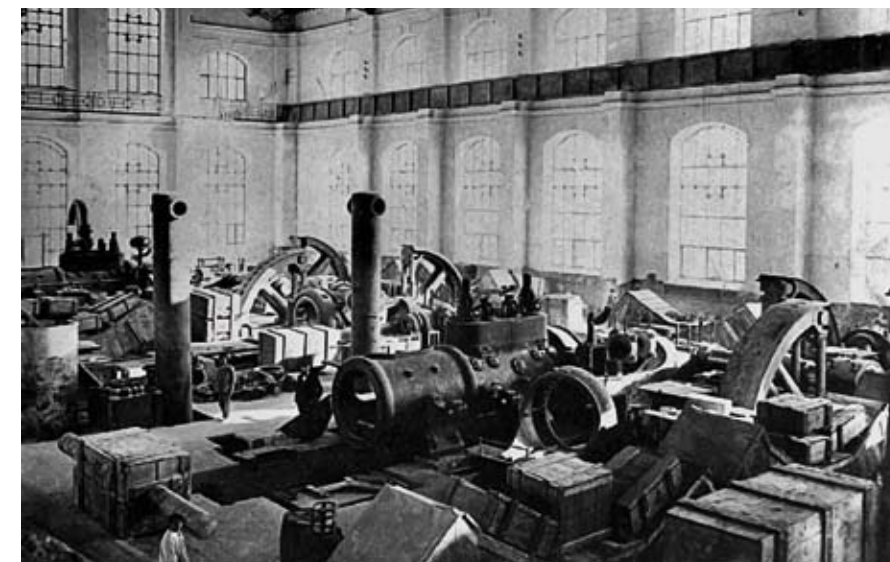

■ En la página anterior, construcción de la presa de Bolarque. En esta, central Norte y sala de motores de la Sociedad de Gasificación Industrial.

que presentará el proyecto de salto de agua y central en 1903. Cuatro años más tarde se asoció con los Urquijo, con los que iniciará las obras según proyecto del ingeniero de minas Luis de la Peña y Braña.

El salto entrará en funcionamiento a finales de 1909, permitiendo a inicios de 1910 suministrar electricidad, a través de una red de transporte de 74 km, a la distribución en Madrid de la Sociedad de Gasificación Industrial, que así pudo detener la actividad de la central del Cerro del Águila y mejorar sus costes. Todo esta actividad comportó que el

rey le otorgase en 1913 el marquesado de Bolarque a Estanislao de Urquijo y Ussia, ya por entonces tercer marqués de Urquijo.

El primer Consejo de Administración de la nueva Unión Eléctrica Madrileña lo constituyeron Manuel Allendesalazar y Muñoz de Salazar, como presidente, y Faustino Silvela y Casado, como vicepresidente, figurando como vocales José del Busto y García del Rivero, Santiago Gommés y Rodríguez, Santiago Rodríguez Pereire, Juan Ron y Álvarez, Constantino Tossizza, barón de Tossizza, y Estanislao de Urquijo y Ussia. ■

Unión Eléctrica Madrileña nació en un momento de importante competencia en el mercado de Madrid entre diferentes sociedades eléctricas de dimensiones y potencias muy distintas